



REGULAMENTO OFICIAL ETAPA RIO BRANCO

O presente regulamento contém as disposições gerais para o Circuito Sesc de Corridas – Etapa Rio Branco, contemplando as informações necessárias para todas as realizações. Sugerimos a leitura completa deste regulamento para a compreensão geral de todo o processo que envolve cada realização.

1. A PROVA

1.2. O Circuito Sesc de Corridas, Etapa Rio Branco, será realizado no dia 15 de maio de 2022. A corrida será disputada na distância de 03 Km, 5 Km e 10 Km com largada na Av. Getúlio Vargas, 2.473 – Bosque, Estacionamento da academia, com percurso determinado pelo Sesc.

§ Parágrafo único: O horário da largada da corrida poderá sofrer alterações em razão de eventuais problemas de ordem externa, tais como, tráfego intenso, falhas de comunicação ou suspensão no fornecimento de energia.

1.3. Horário/Programação dia do evento

- 05h30 - Início de funcionamento das áreas do evento.
- 06h00 - Aquecimento/Alongamento para a largada.
- 06h30 – Largada da Corrida
- 10h00 - Início da premiação.

1.4. A prova terá duração máxima de 120 minutos. A supervisão técnica será da Comissão Organizadora do SESC.

§ Parágrafo único: A largada da corrida, para todas as categorias, será às 06h30.

2. CATEGORIAS, PERCURSO E REGRAS DE PARTICIPAÇÃO

2.1. A prova será disputada nas categorias, conforme descrito a seguir:

- 3 km Trabalhador do Comércio – feminino e masculino.
- 3 km Público Geral – feminino e masculino.
- 5 km Trabalhador do Comércio – feminino e masculino.
- 5 km Público Geral – feminino e masculino.
- 10 km Trabalhador do Comércio – feminino e masculino.

- 10 km Público Geral – feminino e masculino.

CBA
Confederação Brasileira de Atletismo

II Circuito SESC de Corridas 3.2 Km - 2021
Mapa do Percurso



Sentido da Corrida → **Percurso** → **Chegada e chegada na área interna do SESC/Bosque.** O percurso segue a direita na Av. Getúlio Vargas, esquerda na rua Isaura Parente, direita na Av. Antônio da Rocha Viana, na rotatória, rua Ipanema, retornando para a Av. Getúlio Vargas até o SESC/BOSQUE. Largada e chegada no mesmo local. Haverá pontos de hidratação ao longo do percurso.

CBA
Confederação Brasileira de Atletismo

II Circuito SESC de Corridas 05 Km - 2021
Mapa do Percurso



Sentido da Corrida → **Percurso** → **Chegada e chegada na área interna do SESC/BOSQUE.** O percurso segue a direita na Av. Getúlio Vargas, esquerda na rua Isaura Parente, direita na Av. Antônio da Rocha Viana, na rotatória, Av. Benedito Maia, retornando para a Av. Getúlio Vargas até o SESC/BOSQUE. Largada e chegada no mesmo local. Haverá pontos de hidratação ao longo do percurso.

CBA
Confederação Brasileira de Atletismo

II Circuito SESC de Corridas 9,5 Km - 2021
Mapa do Percurso

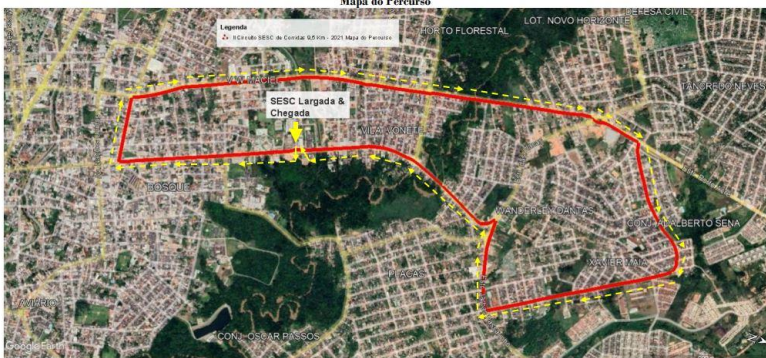

Sentido da Corrida → **Percurso** → **Chegada e chegada na área interna do SESC/BOSQUE.** O percurso segue a direita na Av. Getúlio Vargas, esquerda na rua Isaura Parente, direita na Av. Antônio da Rocha Viana, rotatória, estrada de Porto Acre, rua Gavião, rua Bananeira, Av. Brasil, estrada Jarbas Passarinho, retornando para a Av. Getúlio Vargas até o SESC/BOSQUE. Largada e chegada no mesmo local. Haverá pontos de hidratação ao longo do percurso.

2.2. O site da corrida disponibilizará, após o evento, a classificação de acordo com as seguintes categorias e faixas:

- 3 km Trabalhador do Comércio – feminino e masculino 1º, 2º e 3º lugar.
- 3 km Público Geral – feminino e masculino 1º, 2º e 3º lugar.
- 5 km Trabalhador do Comércio – feminino e masculino 1º, 2º e 3º lugar.
- 5 km Público Geral – feminino e masculino 1º, 2º e 3º lugar.
- 10 km Trabalhador do Comércio – feminino e masculino 1º, 2º e 3º lugar .
- 10 km Público Geral – feminino e masculino 1º, 2º e 3º lugar.

2.3. Postos de Hidratação:

Corrida 3k – 2 km

Corrida 5k – 2 km | 4 km

Corrida 10k – 2 km | 4 km | 6 km | 8 km

2.4. Poderão participar da corrida, o (a) competidor (a), aqui denominado participante, que se inscrever na corrida, realizar o pagamento do valor correspondente à inscrição no prazo determinado e expressar concordância com as normas do regulamento.

2.5. A idade mínima para atletas participarem dessa prova é de 14 anos para o percurso de 3 km e de 16 anos para os percursos de 05 km e 10 km no ato da inscrição.

2.6. Serão desclassificados todos os atletas que não observarem as informações acima descritas.

3. DAS INSCRIÇÕES

3.1. As inscrições serão realizadas pela internet, através pelos sites www.atletismoacreano.org e www.sescacre.com.br, entre os dias 18 a 27 de abril de 2022.

3.2. No ato da inscrição, ao concordar com o regulamento assinalando a opção apresentada no sistema online de inscrição, o participante aceita todos os termos do mesmo e assume total responsabilidade por sua participação no evento, de acordo com o “TERMO DE RESPONSABILIDADE”, parte integrante deste regulamento.

3.3. A inscrição na prova é pessoal e intransferível, não podendo qualquer pessoa ser substituída por outra, em qualquer situação. O participante que ceder seu número do peito para outra pessoa e não comunicar aos organizadores do evento, formalmente, por escrito será



responsável por qualquer acidente ou dano que venha a sofrer, isentando os organizadores e qualquer parceiros envolvidos na prova.

3.4. É obrigatória apresentação da carteira de vacinação com duas doses

3.5. Valores das inscrições:

- **Trabalhador do comércio, dependentes e GSI (Grupo Social do Idoso (mediante apresentação da carteira de associado Sesc, na validade): R\$ 35,00 (vinte e cinco reais), mais um quilo de alimento não perecível.**
- **Público em geral: R\$ 50,00 (sessenta reais), mais um quilo de alimento não perecível.**

3.6. Os participantes são responsáveis pela veracidade das informações fornecidas na ficha de inscrição. Caso haja fraude comprovada, o atleta será desclassificado da prova e responderá por crime de falsidade ideológica e/ou documental.

3.7. Haverá campanha voluntária de doação de alimentos não perecíveis, para o Programa Mesa Brasil.

3.8. O pagamento será realizado via PIX, **exclusivamente**, e diretamente à Federação Acreana de Atletismo, Entidade que fará a Supervisão Técnica do evento, nos termos e meios estipulados por esta, os quais estarão disciplinados pelo presente Regulamento Geral e, ainda, pelas normas do Banco Central do Brasil. As informações estarão disponíveis na plataforma de inscrições da Entidade parceira.

- **Entrega de Kits e Cronometragem**

4.1. A entrega do Kit de Participação será realizada nos dias 13/05/2022 de 08h às 12h e 14h às 19h e 14/04/2022, de 9h às 17h. Sesc Bosque - na Av. Getúlio Vargas, 2.473 - Bosque, Academia.

§ Parágrafo único: O atleta que não retirar o seu kit na data e horário estipulados pela organização perderá o direito ao kit.

4.2. Não serão entregues kits de corrida após o evento.

4.3. O kit somente poderá ser retirado pelo participante mediante a apresentação do

comprovante de inscrição, o respectivo recibo de pagamento e RG, todos na forma original ou fotocópia autenticada.

§ Parágrafo único: Para credenciados do SESC, é obrigatória a apresentação da carteirinha de associado dentro da validade e de um documento com foto, no momento da retirada do kit.

4.4. A retirada do kit só será realizada por terceiros mediante apresentação de procuração assinada e uma cópia do RG do inscrito (**ANEXO 2**).

4.5. O kit de participação do evento é composto de:

- 01 (um) Número de Peito (identificação) contendo chip de cronometragem de uso obrigatório;
- 01(uma) Sacola de Kit, e possíveis quaisquer outros brindes, materiais e folders ofertados pelos apoiadores da prova.
- O atleta receberá como cortesia e sem vínculo à taxa de inscrição 01 (uma) camiseta da prova.

4.6. No momento da retirada do kit o responsável deve conferir seus dados.

§ Parágrafo único: Devido à necessidade de produção antecipada e sendo feita baseada em dados estatísticos, o tamanho das camisetas será escolhido de acordo com a **disponibilidade no momento da retirada do Kit**.

4.7. Não serão aceitas reclamações cadastrais após a retirada do kit.

4.8. No dia da prova, o número de peito deverá ser afixado na altura do peito, à frente do uniforme de corrida. Ele é pessoal e intransferível, não podendo ser alterado ou rasurado.

4.9. O sistema de cronometragem a ser utilizado será por chip.

4.10. O **tempo líquido** de todos os corredores que participarem da corrida será cronometrado e informado posteriormente, servindo apenas para registro pessoal, e em circunstância alguma será utilizado para definir classificação geral para premiação. Conforme informado no item 6.2 deste regulamento, os tempos utilizados para premiação serão aqueles chamados de Tempo Oficial ou Bruto.

4.11. O uso do chip é obrigatório, para fins de classificação e cronometragem do tempo, durante todo o percurso da corrida. A não utilização pode acarretar na desclassificação do atleta, pois seus tempos não serão registrados sem ele, e/ou quando for detectada por algum fiscal a falta do uso.

4.12. O chip acoplado ao número de peito é a mais nova tecnologia de cronometragem

disponível no mercado. O chip não deve ser cortado, arranhado, dobrado com vinco ou danificado para que tenha uma perfeita resposta ao sistema. Por ser descartável, não será necessária sua devolução. O uso do chip é obrigatório aos inscritos, acarretando a desclassificação se não o utilizar.

4. Instruções para Corrida

5.1. Os inscritos deverão estar no local da largada com pelo menos 60 minutos de antecedência, quando serão dadas as instruções finais.

5.2. É obrigação do participante ter o conhecimento prévio do percurso da corrida e cumprir o trajeto demarcado pela organização em sua totalidade.

5.3. Não será permitido o auxílio externo sob quaisquer hipóteses. O acompanhamento dos atletas por treinadores/assessorias, amigos, com bicicletas resultarão na desclassificação do atleta.

5.4. É obrigatório o uso do número e do chip de cronometragem, sendo que, qualquer mutilação ou rasura do número ou do chip, dificultando sua visualização ou interface com o sistema de cronometragem, implicará em sua desclassificação. A guarda, manutenção ou manuseio dos chips e números são de única responsabilidade do inscrito, sendo assim, não poderão ser trocados, emprestados ou qualquer outra forma de câmbio (incluindo também a possibilidade de participação com dois ou mais chips, pertencentes a outros participantes), com outro participante ou não da prova, em qualquer hipótese ou motivo que seja. A utilização inadequada deles, mesmo que em caráter de negligência e inocência, acarretará a desclassificação dos envolvidos.

5.5. Os atletas deverão observar o trajeto, não sendo permitido qualquer meio auxiliar para alcançar qualquer tipo de vantagem. Igualmente, não será permitido o acesso às áreas distintas do percurso demarcado, utilizando-se de caminhos sem serem sinalizados para tal situação, sendo proibido pular as grades ou cavaletes que delimitam estas áreas para entrar na pista em qualquer momento da corrida. O descumprimento dessas regras causará a desclassificação do atleta.

5.6. O atleta que empurrar o outro, de modo a impedir a sua progressão, esta passível de desclassificação da corrida.

5.7. Os atletas serão classificados na ordem em que qualquer parte do corpo/tronco (ficando excluída cabeça, pescoço, braços, pernas, mãos ou pés) atinja o plano vertical que passa pela

borda anterior da linha de chegada.

5.8. A corrida será realizada segundo as regras da CBAAt.

5. Premiação

6.1. Todos os inscritos que cruzarem a linha de chegada de forma legal, e sem o descumprimento deste regulamento, receberão medalhas de conclusão do evento. É obrigatório que o inscrito esteja portando o número de peito com a senha especial (presa ao número) para receber a medalha e participar de eventuais sorteios de brindes e promoções. Só será entregue 01 (uma) medalha por inscrito.

6.2. Serão premiados na modalidade corrida 3k, 5k e 10k com troféus os três **Melhores Tempos Oficiais (brutos)** no feminino e masculino nas categorias abaixo, independentes da faixa etária que estão enquadrados:

- Trabalhador do comércio e Dependente;
- Público Geral.

6.3. Será considerada para efeito de cadastro e apuração de resultados, a idade dos inscritos e participantes na data de 08 de maio, de 2022, conforme Norma da CBAAt.

6.4. A organização se reserva ao direito de incluir qualquer outro tipo de premiação, ranking ou participação especial que será divulgada no EVENTO ou durante a realização dele.

6.5. Não serão entregues medalhas e brindes após a prova (quando houver) para as pessoas que, mesmo inscritas, não participarem da corrida.

6. Geral

8.1. Todos os participantes deverão estar em dia com rigorosa avaliação médica para realização da corrida, sendo conhecedores de seu estado de saúde e de aptidão física para participar da corrida. A organização não se responsabiliza pela saúde física dos atletas.

8.2. O participante será responsável pela decisão de participar da corrida, avaliando sua condição física, desempenho e julgando por si só se deve ou não continuar ao longo da competição.

8.3. Haverá, para qualquer tipo de emergência, equipe médica de plantão à disposição, prestando atendimento na largada, ao longo do percurso e na chegada da corrida. A segurança por todo percurso da prova será garantida pelos órgãos públicos competentes.

8.4. Conforme estabelece o item específico da Norma 07 em vigor, publicada no site da CBAt (www.cbat.org.br) haverá, para atendimento emergencial aos atletas, serviços de ambulância UTI para remoção e posto médico. O atendimento médico propriamente dito, tanto de emergência como de continuidade, será efetuado na rede pública, sob responsabilidade desta.

8.5. O inscrito ou seu (sua) acompanhante responsável poderá optar por outro sistema de atendimento eximindo a organização de qualquer responsabilidade, desde a remoção/transferência até seu atendimento médico e futuros procedimentos decorrentes.

8.6. Serão colocados à disposição dos participantes, sanitários químicos;

8.7. Não haverá reembolso, por parte da organização, bem como seus apoiadores, de nenhum valor correspondente a danos e equipamentos e/ou acessórios utilizados pelos participantes no evento, independente de qual foi o motivo, nem por qualquer extravio de materiais ou prejuízo que porventura os atletas/participantes venham a sofrer durante o evento.

8.8. A segurança da prova receberá apoio dos órgãos públicos competentes e haverá fiscais e staffs para a orientação e fiscalização dos participantes.

8.9. É proibido pular a grade para entrar na pista no momento da Largada. O atleta deverá observar o trajeto, não sendo permitido qualquer meio auxiliar para alcançar qualquer tipo de vantagem. Não será permitido o acesso às áreas do evento utilizando-se de caminhos sem serem os sinalizados para tal situação, sendo proibido pular as grades ou cavaletes que delimitam estas áreas para entrar na pista em qualquer momento da prova. O descumprimento destas regras causará a desclassificação do inscrito.

8.10. A organização do evento poderá suspender a prova por qualquer questão que ponha em risco a segurança, bem como atos públicos, vandalismo e/ou motivos de força maior.

8.11. A organização do evento reserva-se ao direito de incluir atletas ou equipes especialmente convidadas.

8.12. Todos os participantes do evento: inscritos, staffs, organizadores e público em geral, cedem outorgando a permissão irrevogável à organização e seus concessionários, todos os direitos de utilização de sua imagem, voz e semelhança, inclusive direito de arena, para finalidades legítimas e promocionais, e em conexão com qualquer meio de comunicação e propaganda, assim como, autoriza o possível envio de mensagens informativas via: e-mails, cartas, torpedos SMS, e por outros meios, para seus telefones e endereços cadastrados, renunciando ao recebimento de qualquer renda que vier a ser auferida com direitos a televisão

ou qualquer outro tipo de transmissão, para esta e próximas provas do mesmo evento, e de eventos congêneres, declinando de qualquer compensação financeira relativa ao evento, sendo conhecedor de seu formato e execução. Filmes e fotografias relativos à prova têm o direito reservado aos organizadores. Qualquer forma de divulgação ou interesse em destinar um profissional para a cobertura do evento estará sujeita à aprovação dos organizadores da prova por escrito.

8.13. A organização não pode se responsabilizar pelas condições da pista, ou pelos defeitos apresentados em todo o trajeto, por tratarem-se de vias públicas e de ampla utilização por veículos e etc. por conta disso, os órgãos públicos oficiais responsáveis devem disponibilizar antecipadamente, todas as informações sobre as ruas que integram o percurso da prova.

8.14. Qualquer reclamação sobre o resultado final da competição deverá ser feita, por escrito, até trinta minutos após a divulgação, diretamente à Comissão Técnica do Evento.

8.15. Ao inscrever-se o Atleta concorda com todos os termos do presente Regulamento, e declara que abre mão de qualquer questionamento posterior ao Evento, em qualquer que seja a esfera, incluindo a administrativa ou judicial desportiva. Para isso, bastará clicar e concordar com os termos, no ato de preenchimento da ficha de inscrição.

7. Final

9.1. As dúvidas ou informações técnicas deverão ser enviadas para: **apereira@sesc.com.br** para que seja registrada e respondida a contento. As dúvidas ou omissões deste regulamento serão dirimidas pela Comissão Técnica presente na Prova e/ou pelos ORGANIZADORES/REALIZADORES de forma soberana, não cabendo recurso a estas decisões. Ao se inscrever nesta prova, o atleta assume automaticamente o conhecimento de todos os termos deste Regulamento e da Norma 07 e Anexos publicada no site da CBAAt (www.cbat.org.br), estando de acordo com todos os itens supracitados e de todas as decisões da organização, comprometendo-se a não recorrer a nenhum órgão ou Tribunal da Justiça Comum no que diz respeito a qualquer punição imputada pelos organizadores do evento. Todos os direitos autorais relativos a este regulamento pertencem ao Serviço Social do Comércio – Regional Rio de Janeiro.



TERMO DE RESPONSABILIDADE

Eu, ".....", no perfeito uso de minhas faculdades, **DECLARO** para os devidos fins de direito que:

Estou ciente de que se trata de uma corrida com distância de 03km, 5 km e 10km. Estou em plenas condições físicas e psicológicas de participar desta PROVA e ciente que não deve existir nenhuma recomendação médica que me impeça de praticar atividades físicas, ou de participar dela.

Assumo, por minha livre e espontânea vontade, todos os riscos envolvidos e suas consequências pela participação nesta PROVA (que incluem possibilidade de invalidez e morte), isentando o Serviço Social do Comércio – Regional Rio de Janeiro, colaboradores e patrocinadores de TODA E QUALQUER RESPONSABILIDADE por quaisquer danos materiais, morais ou físicos, que porventura venha a sofrer, advindos da participação nesta PROVA. Li, conheço, aceito e me submeto integralmente a todos os termos do regulamento da PROVA.

Declaro que não portarei, nem utilizarei, nas áreas do evento, percurso e entrega de kits, ou outra área de visibilidade no evento, ou meios de divulgação e promoção, nenhum material publicitário, promocional ou político, nem letreiros que possam ser vistos pelos demais participantes e público presentes sem a devida autorização por escrito dos organizadores; assim como também, não portar qualquer material ou objeto que ponha em risco a segurança do evento, dos participantes e/ou das pessoas presentes, aceitando ser retirado pela organização ou autoridades, das áreas acima descritas, se infringir esta regra.

Em caso de participação neste evento, representando equipes de participantes ou prestadores de serviços e/ou qualquer mídia ou veículo, declaro ter pleno conhecimento e aceito o regulamento do evento, bem como me comprometo a respeitar as áreas destinadas a organização, e que está vedada minha participação nas estruturas de apoio a equipes montadas em locais inadequados, ou que interfiram no andamento do evento, e também em locais sem autorização por escrito da organização, podendo ser retirado da prova e do local do evento em



qualquer tempo.

Estou ciente das penalidades e possível desclassificação que posso sofrer caso descumpra o regulamento ou cometa falta grave. Excluo meu direito de reclamação sobre tais aspectos da prova. Autorizo o uso de minha imagem, assim como familiares e amigos, para fins de divulgação do evento, por fotos, vídeos e entrevistas em qualquer meio de comunicação, sem geração de ônus para os, organizadores, realizadores, mídia e patrocinadores.

Compreendi e estou de acordo com todos os itens deste TERMO DE RESPONSABILIDADE, isentando assim quem quer que seja, de toda e qualquer responsabilidade legal de tudo o que vier a ocorrer comigo por consequência da minha participação nesta PROVA. O atleta que transgredir o presente regulamento, todo ou em parte, será desclassificado, ou sofrerá as punições impostas pelas entidades reguladoras.





**AUTORIZAÇÃO PARA RETIRADA DE KIT DO CIRCUITO SESC DE
CORRIDAS - ETAPA RIO BRANCO**

Autorizo _____,

RG n° _____, CPF n° _____, retirar o Kit do
Circuito Sesc de Corridas - Etapa Teresópolis referente à Inscrição em meu nome com o
n° de Pedido

_____.

Local e data

_____, _____ de _____ de _____

Nome
:

RG:

CPF:

